

# RELATÓRIO ANUAL 2025



Aliança Contra Hanseníase  
INSTITUTO

## FICHA TÉCNICA

Instituto Aliança Contra Hanseníase - AAL

@aliancacontrahanseníase

[www.aal.org.br](http://www.aal.org.br)

Relatório Anual de Atividades - 2025

Redação: Nicole Morihama

Imagens: Acervo AAL

Diagramação e Redação: Nicole Morihama

# Sumário

**2** FICHA  
TÉCNICA

**4** MENSAGEM DO  
PRESIDENTE

**5** MENSAGEM DA  
DIRETORA  
PRESIDENTE

**7** SOBRE O  
INSTITUTO

**8** NOSSA  
HISTÓRIA

**9** NOSSOS  
PRINCÍPIOS  
ORGANIZACIONAIS

**10** NOSSA  
EQUIPE

**11** PRINCIPAIS  
CONQUISTAS

**12** IMPACTO DAS  
CONQUISTAS

**13** DESTAQUE DAS  
AÇÕES

**23** PARA  
QUEM

**25** O TAMANHO DO  
NOSSO IMPACTO

**29** NOSSA  
CONTRIBUIÇÃO

**30** GOVERNANÇA E  
INTEGRIDADE

**31** DESTAQUE  
2025

**33** NOSSOS  
ALIADOS

**34** NOSSA  
TRANSPARÊNCIA

**36** PERSPECTIVAS PARA  
2026

# Mensagem do Presidente

O ano de 2025 representa um marco na trajetória do Instituto Aliança Contra a Hanseníase. Mais do que a ampliação de resultados, consolidamos um modelo de atuação orientado à transformação estrutural da linha de cuidado da hanseníase no Brasil e em contextos internacionais.

Ao longo do período, fortalecemos a governança institucional, aprimoramos nossos mecanismos de transparência e avançamos na consolidação de parcerias estratégicas com atores públicos, privados e multilaterais. Esse movimento reflete um compromisso contínuo com a excelência, a responsabilidade e o impacto sustentável.

Os resultados apresentados neste relatório evidenciam não apenas a expansão das nossas ações, mas sobretudo a consistência de uma atuação técnica qualificada, baseada em evidências e centrada nas pessoas acometidas pela hanseníase.



**Sr. Bernard de Laguiche**  
Presidente do Conselho Deliberativo AAL

Seguimos convictos de que o enfrentamento da hanseníase exige mais do que intervenções pontuais – requer visão sistêmica, qualificação permanente dos profissionais de saúde e integração entre assistência, ciência e educação.

O Instituto AAL permanece comprometido com esse caminho, contribuindo de forma ativa para a construção de soluções duradouras e para a redução das incapacidades associadas à doença.

Boa leitura!

# Mensagem da Diretora Presidente

Em 2025, o Instituto Aliança Contra a Hanseníase reafirmou sua essência: atuar com profundidade técnica, compromisso humano e visão de futuro.

Cada número apresentado neste relatório carrega uma história. Histórias de pessoas que tiveram sua trajetória transformada por meio do acesso à reabilitação, ao cuidado qualificado e à informação. Histórias de profissionais de saúde que, ao serem capacitados, passam a multiplicar conhecimento e ampliar o impacto em seus territórios.

Acreditamos que a hanseníase não é apenas uma questão clínica — é um desafio social, estrutural e histórico. Por isso, nossa atuação integra ciência, educação e assistência de forma indissociável.

Neste ano, avançamos na qualificação de profissionais de saúde, expandimos o acesso a tecnologias assistivas e fortalecemos nossa presença institucional em espaços estratégicos nacionais e internacionais, contribuindo para o debate técnico e para a construção de políticas públicas.



Nada disso seria possível sem a confiança de nossos parceiros, o compromisso de nossa equipe e, sobretudo, a força das pessoas acometidas pela hanseníase, que nos inspiram diariamente.

Seguimos com a convicção de que é possível transformar realidades — com ciência, com cuidado e com responsabilidade.

**Dra. Laila de Laguiche**  
Diretora - Presidente AAL

# Objetivo do documento

Este Relatório Anual tem por objetivo apresentar, de forma sistematizada, verificável e alinhada a padrões internacionais de mensuração de impacto, o desempenho do Instituto Aliança Contra a Hanseníase (AAL) no exercício de 2025.

O documento foi estruturado com base no referencial metodológico do IRIS+, contemplando as dimensões What, Who, How Much, Contribution e Risk, de modo a assegurar consistência na coleta, organização e análise dos dados apresentados.

Busca-se, por meio deste relatório, reportar com transparência os outputs, outcomes e a escala das intervenções realizadas, evidenciar a contribuição do AAL para o fortalecimento da linha de cuidado da hanseníase – especialmente no que se refere à qualificação profissional e à prevenção de incapacidades – e disponibilizar indicadores comparáveis e auditáveis para stakeholders institucionais, parceiros estratégicos e organismos internacionais. Adicionalmente, o documento subsidia processos de avaliação, tomada de decisão e alocação eficiente de recursos, ao mesmo tempo em que fortalece práticas de governança, gestão de riscos e accountability institucional.

Os dados apresentados foram consolidados a partir de registros operacionais, relatórios técnicos e sistemas internos de monitoramento, seguindo critérios de rastreabilidade, consistência e integridade da informação, em linha com o compromisso do Instituto com a gestão orientada a impacto, a transparência e a adoção de padrões reconhecidos internacionalmente para comunicação de resultados.

# Sobre o Instituto

O Instituto Aliança Contra a Hanseníase (AAL) é uma organização da sociedade civil, sem fins lucrativos, dedicada exclusivamente ao enfrentamento da hanseníase.

Com sede em Curitiba, o Instituto atua no Brasil e internacionalmente, promovendo saúde, dignidade e qualidade de vida para pessoas acometidas pela hanseníase, por meio de ações integradas de prevenção, diagnóstico, tratamento, reabilitação e inclusão social.

A atuação do AAL está estruturada em **três eixos complementares:**

- **Ciência** — produção e disseminação de conhecimento técnico-científico
- **Educação** — capacitação de profissionais de saúde e fortalecimento de redes de cuidado
- **Assistência** — implementação de soluções práticas para prevenção de incapacidades e reabilitação

O Instituto também se dedica à redução do estigma e da discriminação associados à doença, promovendo informação qualificada e sensibilização social.

Sua atuação se dá em articulação com instituições públicas, centros de referência, organizações da sociedade civil e organismos internacionais, contribuindo para o fortalecimento da linha de cuidado da hanseníase.



# Nossa História

Desde sua fundação, em 2018, o Instituto AAL vem construindo uma trajetória marcada pela inovação, pelo compromisso técnico e pela expansão progressiva de impacto.

O Instituto nasceu com o propósito de integrar ciência e assistência em um campo historicamente marcado por lacunas estruturais, especialmente no que se refere à reabilitação e à prevenção de incapacidades.

Ao longo dos anos, consolidou metodologias próprias, estruturou programas estratégicos e ampliou sua atuação territorial, alcançando diferentes regiões do Brasil e expandindo sua presença internacional.

Entre os principais marcos dessa trajetória, destacam-se:

- Estruturação das ações TECHansen, FeetHansen e DOCHansen
- Implementação de oficinas de reabilitação especializadas
- Ampliação da capacitação de profissionais de saúde em escala nacional
- Inserção em espaços estratégicos de discussão técnica e científica
- Consolidação de parcerias institucionais com centros de referência e organismos internacionais

Em 2025, o Instituto atinge um novo patamar de maturidade institucional, com atuação em múltiplos estados brasileiros, presença internacional e reconhecimento crescente pela consistência técnica de suas ações.

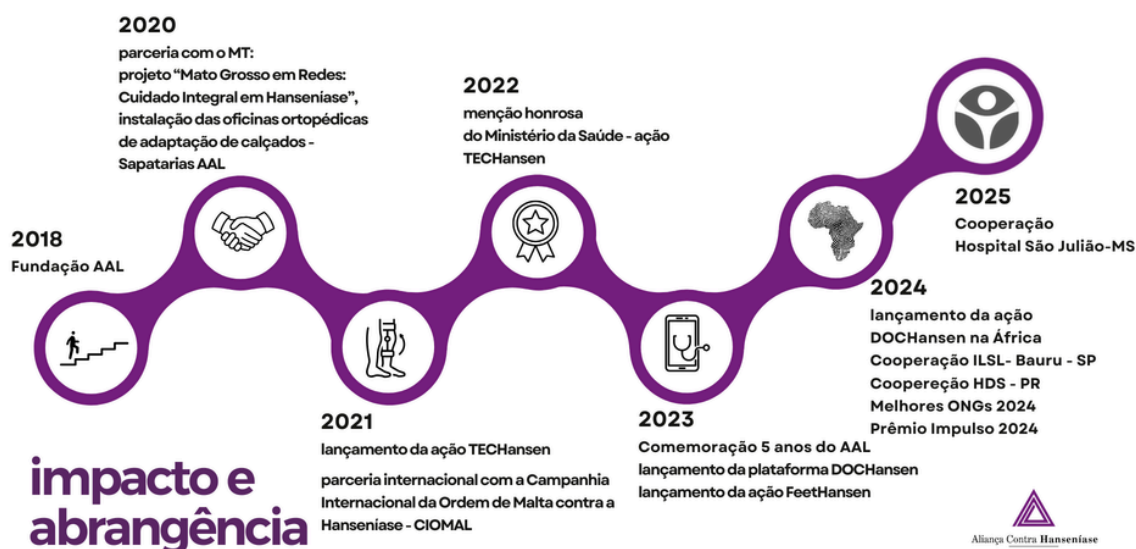

# Princípios organizacionais

## **Missão**

Promover saúde, dignidade e qualidade de vida para pessoas acometidas pela hanseníase, por meio de ações integradas de ciência, educação e assistência.

## **Visão**

Ser referência nacional e internacional no enfrentamento da hanseníase, contribuindo para a redução das incapacidades e para o fortalecimento da linha de cuidado.

## **Valores**

- Compromisso com a dignidade humana
- Excelência técnica
- Ética e transparência
- Inovação orientada ao impacto
- Respeito e escuta ativa

## **Princípios de atuação**

- Centralidade nas pessoas acometidas pela hanseníase
- Base científica e tomada de decisão orientada por evidências
- Integração entre assistência, educação e pesquisa
- Atuação colaborativa e interinstitucional
- Sustentabilidade e responsabilidade social

## **Estrutura Institucional e Governança**

O Instituto AAL adota um modelo de governança baseado em transparência, responsabilidade e rigor técnico.

- Sua estrutura é composta por Conselho de Administração, Conselho Fiscal, Comitê Científico, Diretoria Executiva e Equipe técnica e operacional

A governança do Instituto é orientada por diretrizes claras, com definição de papéis, processos decisórios estruturados e mecanismos de controle e acompanhamento.

# Nossa Equipe

Membros efetivos do ano de 2025:

## **Conselho Deliberativo**

Presidente: Bernard de Laguiche

Conselheiro Efetivo: Professor Dr. Aguinaldo Gonçalves

Conselheiro Efetivo: Professor Dr. Marcos da Cunha Lopes Virmond

Representante dos Interesses dos Pacientes: Francisca Barros da Silva – Dide

## **Diretoria Executiva**

Diretora-Presidente: Dra. Laila de Laguiche

Diretor Científico: Dr. Marcelo Távora Mira

Diretora Técnica: Dra. Susilene Maria Tonelli Nardi

## **Conselho Fiscal**

Angela do Rocio Kampa Matimoto Koide

Carolina Chaves Hauer

Feredico Nin Stern

## **Ouvidora**

Ester Athanásio

## **Equipe**

Nicole Morihama – Gerente Geral do Instituto AAL, relações-públicas

Amaralina Portilho – Monitora da Ação TECHansen e estudante de Terapia

Ocupacional



2025



# PRINCIPAIS CONQUISTAS

# Impacto das Conquistas

O ano de 2025 foi marcado por um **avanço significativo** na atuação do Instituto Aliança Contra a Hanseníase (AAL) em todas as suas frentes estratégicas, **consolidando** sua presença institucional, **ampliando parcerias nacionais e internacionais**, lançando **novas iniciativas de cuidado e capacitação**, e **foi reconhecido por sua excelência em gestão e impacto social**. Abaixo, destacamos as principais realizações do ano.



## Expansão e reconhecimento institucional

- AAL veiculou **campanha de Publicidade Social**, em parceria com a RPC, alcançando **mais de 6 milhões de pessoas**



## Novas ações e programas

- **Lançamento da ação DOCHansen Suporte Psicológico**, para oferecer atendimento psicológico gratuito a pacientes e familiares.
- O Instituto lançou a **série educativa InformeHansen**, produzida em parceria com a Mobius Life Science.
- Realização do **Ágora 2025 — Encontro das Unidades Aliadas AAL**, reunindo lideranças das principais instituições parceiras do país.



## Novas Parcerias e cooperações técnicas

- **Cooperação Técnica com o Hospital São Julião** (Campo Grande/MS), para implantação de sapataria, com a ação FeetHansen.
- **Parceria com as Lojas Ciriana, Ótica Visorama, Grupo Madero, Grupo Vonder** para a doação de insumos para o projeto TECHansen.



## Atuação internacional

- AAL foi reconhecido oficialmente como **Observador Consultivo da Comunidade dos Países de Língua Portuguesa (CPLP)**.
- O AAL tornou-se **membro oficial da GlobalSkin — The International Alliance of Dermatology Patient Organizations**.
- O Instituto marcou presença no **22º Congresso Internacional de Hanseníase (ILC 2025), realizado em Bali, Indonésia**.
- O AAL foi reconhecido como **Apoiador Oficial da International Leprosy Association (ILA)** para o biênio 2025–2026.
- Recepcionou jovens voluntários da **Paróquia St. Thomas Aquino, da Califórnia (EUA)**, em missão de campo em Pernambuco.
- Participação na **Reunião Global sobre Doenças Tropicais Negligenciadas Relacionadas à Pele da OMS**, em Genebra.

# Destques das Ações

## Framework IRIS+ Dimensão What - O que fazemos

# Foço no Cuidado Integral

A hanseníase deixa marcas que vão além do tratamento – físicas, funcionais e emocionais. É nesse lacuna que atuam as principais ações do Instituto AAL, formando uma rede de cuidado que acompanha a pessoa em diferentes dimensões da sua vida.



O **TECHansen** oferece tecnologia assistiva gratuita a pessoas com incapacidades físicas causadas pela doença, promovendo reabilitação funcional e autonomia no cotidiano.

O **FeetHansen** cuida especificamente dos pés – uma das regiões mais vulneráveis à hanseníase – disponibilizando palmilhas adaptadas e calçados sob medida que protegem contra o agravamento das lesões e permitem uma vida mais plena.

Já o **DOCHansen** Suporte Psicológico endereça o sofrimento emocional frequentemente ignorado: por meio de atendimento online e gratuito, acolhe pacientes e familiares que enfrentam o estigma e o isolamento que ainda cercam a doença.

Juntas, essas iniciativas traduzem o compromisso do Instituto AAL com um cuidado verdadeiramente integral – que trata o corpo, protege a mobilidade e cuida da saúde mental de quem vive com as consequências da hanseníase.

O **TECHansen avançou em 2025 tanto na sua capilaridade** quanto na disseminação do conhecimento. A ação aprofundou sua **integração com unidades de saúde** parceiras em diferentes estados, por meio de **capacitações técnicas** voltadas a profissionais prescritores – garantindo que o conhecimento sobre tecnologia assistiva seja transferido localmente e que mais pacientes possam ser atendidos com qualidade e continuidade.

Ao longo do ano, a iniciativa consolidou seu papel como referência no campo da reabilitação e prevenção de incapacidades por hanseníase no Brasil, demonstrando que a combinação entre inovação tecnológica, capacitação profissional e assistência direta ao paciente é um caminho eficaz para transformar a realidade de quem convive com as sequelas da doença.

### TECHansen 2025

Instituto Aliança Contra a Hanseníase (AAL) · Indicadores de impacto

**313**

Pessoas acometidas pela hanseníase beneficiadas

**2.519**

Dispositivos de T.A. doados

**70**

Profissionais de saúde engajados

**10**

Organizações e empresas parceiras doadoras de insumos

**24**

Estados brasileiros atendidos

DISPOSITIVOS DE T.A. POR PACIENTE

**8,0**

dispositivos doados em média por pessoa acometida pela hanseníase atendida (2.519 dispositivos + 313 pacientes)

Evolução acumulada 2021-2025  
Itens de T.A. doados

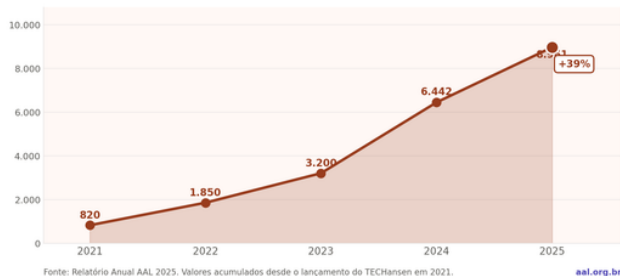

### TECHANSEN — RELATÓRIO ANUAL 2025

Indicadores de crescimento anual

Comparativo acumulado 2024 → 2025

Pacientes contemplados

**1.045**

↑ +43%

Itens de T.A. doados

**8.961**

↑ +39%

Profissionais prescritores

**274**

↑ +34%

Estados atendidos

**24**

= estável

\* acumulado desde 2021



TECHANSEN  
Tecnologia assistiva e  
qualidade de vida

# Dispositivos que transformam *vidas*

Idealização:

**Dra. Susilene Maria Tonelli Nardi**

Realização:

**Instituto Aliança Contra Hanseníase**

Financiamento:

**CIOMAL - Companhia Internacional da Ordem de Malta contra a Hanseníase**



Aliança Contra Hanseníase  
INSTITUTO

O DOCHansen viveu em 2025 **um ano de transformação profunda**, marcado não apenas pelo **crescimento da plataforma** de teleinterconsulta, mas pelo lançamento de uma **nova dimensão: o cuidado da saúde mental** de quem vive com a hanseníase.

Plataforma de teleinterconsulta

O lançamento do **DOCHansen Suporte Psicológico** respondeu a uma necessidade historicamente invisibilizada: o estigma da hanseníase impõe isolamento, vergonha e sofrimento que persistem muito além da cura clínica — e que nenhum antibiótico consegue tratar.

**DOCHansen — Relatório Anual 2025**

Indicadores de crescimento anual

Instituto Aliança Contra a Hanseníase (AAL)

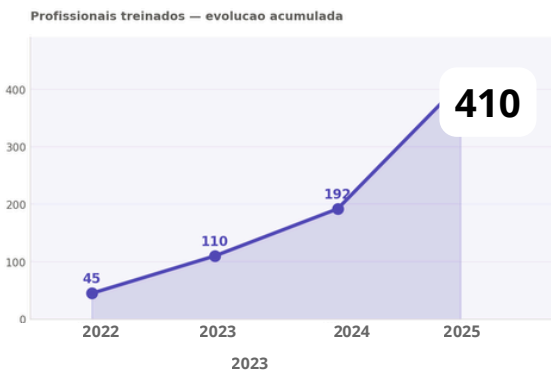

DOCHansen Suporte Psicológico — primeiro ano



**Brasil**

**Angola**

**Guine-Bissau**

**Mocambique**

**EUA**

Em 2025, o DOCHansen ultrapassou as fronteiras do Brasil para se tornar uma plataforma de alcance verdadeiramente internacional. A ação oferece suporte a pacientes e profissionais de saúde em cinco países: Brasil, Estados Unidos, Angola, Guiné-Bissau e Moçambique — conectando realidades tão distintas quanto uma unidade básica de saúde no interior brasileiro e a diáspora africana nos Estados Unidos.

A plataforma cumpre um papel especialmente crítico: **levar conhecimento hansenológico qualificado a contextos onde ele raramente chega.**

\* acumulado desde 2023



**o especialista que chega  
onde o paciente está**



Aliança Contra Hanseníase  
INSTITUTO



# Feet Hansen

SAPATARIAS

O FeetHansen viveu em 2025 seu ano de **maior expansão desde a criação da ação**. A produção de calçados artesanais sob medida — o coração da iniciativa — **creceu de forma expressiva**, impulsionada pela implantação de três novas Sapatarias AAL, que dobraram a rede nacional: de três para seis unidades em operação no Brasil.

## FeetHansen 2025

Instituto Aliança Contra a Hanseníase (AAL) · Prevenção de incapacidades · Indicadores de produção e impacto

**613**

Pessoas acometidas pela hanseníase beneficiadas

**722**

Palmilhas confeccionadas

**215**

Calçados sob medida artesanais

**142**

Adaptações de calçados

**19**

Profissionais de saúde atuantes

### PRODUÇÃO DE ÓRTESES — ITENS POR CATEGORIA

Palmilhas		722
Calçados sob medida		215
Adaptações de calçados		142

TOTAL DE ITENS PRODUZIDOS

**em 2025: 1079**



*“Recebi as palmilhas e ajustaram o meu calçado do jeito que eu precisava, porque eu tenho muitas feridas nos pés e já amputei uma parte do meu pé esquerdo. A diferença foi enorme. Hoje consigo andar com mais segurança [...] e estou muito feliz!”  
J.B.d.S., 58 anos.*



**Feet**HANSEN

SAPATARIAS

**5** sapatarias em operação  
implantadas desde 2021

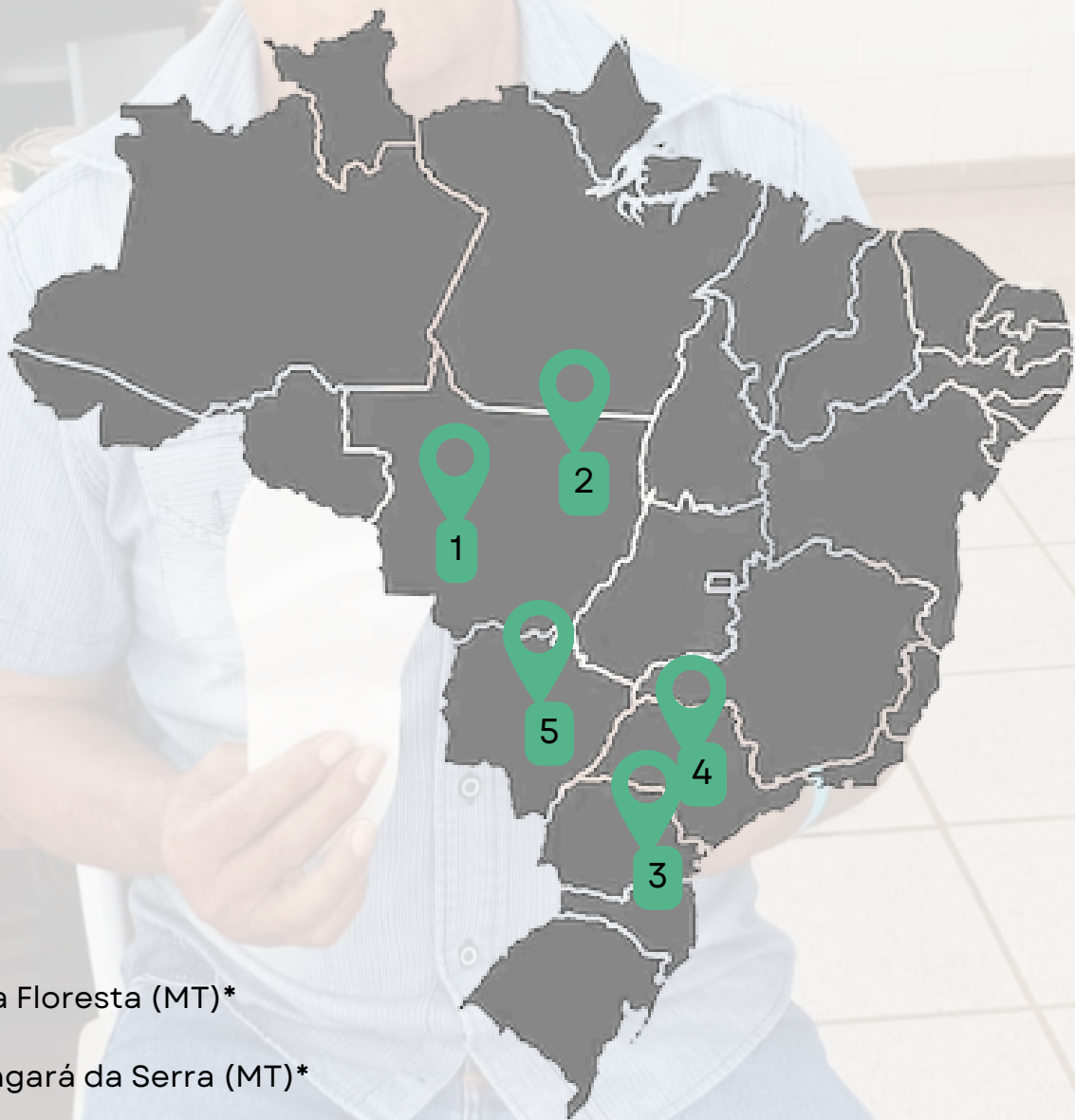

- 1 Alta Floresta (MT)\*
- 2 Tangará da Serra (MT)\*
- 3 Hospital Dermatologia Sanitária do PR - HDSPR
- 4 Instituto Lauro de Souza Lima - ILSL
- 5 Hospital São Julião - HSJ

\* Implantadas pelo AAL, e autônomas desde 2024

\*\* acumulado desde 2021

2025



Feet HANSEN

613  
pacientes  
beneficiados

Cobertura de  
1139 municípios

Mato Grosso: 16 municípios  
São Paulo (SP): 645 municípios  
Paraná (PR): 399 municípios  
Mato Grosso do Sul (MS): 79 municípios

937  
órteses  
doadas

722 palmilhas confeccionadas  
215 calçados sob medida artesanais

GULITI AUGUSTO SILVA  
fisioterapeuta, ortesista e protesista  
ILSL

  
Aliança Contra Hanseníase  
INSTITUTO

# Oferecer dignidade e mobilidade



A instalação da **Sapataria AAL no Hospital São Julião - HSJ**, em Campo Grande (Mato Grosso do Sul), representa **um dos marcos mais significativos do FeetHansen** em 2025.

O HSJ é uma das instituições de maior tradição no tratamento da hanseníase no Brasil – referência histórica para toda a região Centro-Oeste e para pacientes provenientes de estados vizinhos. Levar uma sapataria especializada para dentro dessa unidade **significa integrar o cuidado com os pés** diretamente ao fluxo de atendimento de uma das casas mais experientes do país no manejo da doença.



A parceria foi formalizada em janeiro de 2025, garantiu a **capacitação da equipe** local de fisioterapeutas em **confecção de palmilhas ortopédicas personalizadas e adaptação de calçados** – transferindo conhecimento técnico especializado para profissionais que já atuam diretamente com pessoas acometidas pela hanseníase.

**Equipe de fisioterapeutas, terapeutas ocupacionais e enfermeiros do HSJ.**





**“com as doações [de materias de tecnologia assistiva] que eu recebi do Instituto [AAL], hoje eu consigo fazer praticamente tudo o que eu quero, sem depender de ninguém. Eu me sinto muito mais segura”**  
**L.M.S, 64 anos.**

depoimento colhido de paciente beneficiada pela ação TECHansen



## Para quem

**Brasil é o  
2º país com  
maior número  
de casos no  
mundo**

**+20 mil novos  
casos por ano  
no país**

O Brasil registrou uma **taxa de detecção** de hanseníase de aproximadamente 10 casos por 100 mil habitantes em 2024 — **dez vezes acima da meta de eliminação estabelecida pela OMS**, de menos de 1 caso por 10.000 habitantes, evidenciando que **a doença ainda representa um grave problema de saúde pública** no país.

**perfil mais vulnerável:**  
sexo masculino, renda média mensal de até R\$170 por pessoa, baixa escolaridade, habitante de casa superlotada e da raça cor preta/parda.

Fonte: FioCruz

**Trabalhamos  
para quem  
não pode  
esperar.**

# Para quem

## Framework IRIS+ Dimensão Who

Em 2025, o Instituto Aliança Contra a Hanseníase (AAL) consolidou algo que poucos institutos de saúde conseguem afirmar: presença ativa em 24 dos 26 estados brasileiros mais o Distrito Federal. Essa vasta capilaridade segue a lógica da doença — e a hanseníase, no Brasil, não respeita fronteiras administrativas.

Em 2025, os relatórios da OMS apontaram que no último ano foram registrados **172.671 novos casos no mundo**, sendo 22.129 no Brasil — o que representa 12,8% do total global, mantendo o país na segunda posição, atrás apenas da Índia.

A distribuição dos casos aponta sempre na mesma direção: **regiões com menor acesso a serviços especializados de saúde, maior vulnerabilidade socioeconômica e, historicamente, menor atenção das políticas públicas.**

É para essas regiões que o Instituto AAL orienta sua atuação prioritária. No Norte e no Nordeste — onde os coeficientes de detecção da doença são os mais altos do país —, o Instituto intensificou em 2025 a capacitação de profissionais de saúde e a expansão do TECHansen, por meio de uma rede hoje composta por 274 profissionais cadastrados. No Centro-Oeste, a implantação da Sapataria AAL no Hospital São Julião, em Mato Grosso do Sul, marcou a chegada do Instituto a um dos hospitais de maior referência histórica no tratamento da hanseníase no Brasil.

A **expansão territorial** de 2025 ultrapassou as fronteiras nacionais. Por meio da plataforma DOCHansen e de parcerias com coordenações nacionais de controle da doença, o Instituto consolidou sua atuação em Angola, Guiné-Bissau e Moçambique — países lusófonos onde a hanseníase ainda representa um desafio significativo de saúde pública.

COBERTURA POR REGIÃO — ESTADOS ATENDIDOS

■ Atendidos ■ Não atendidos

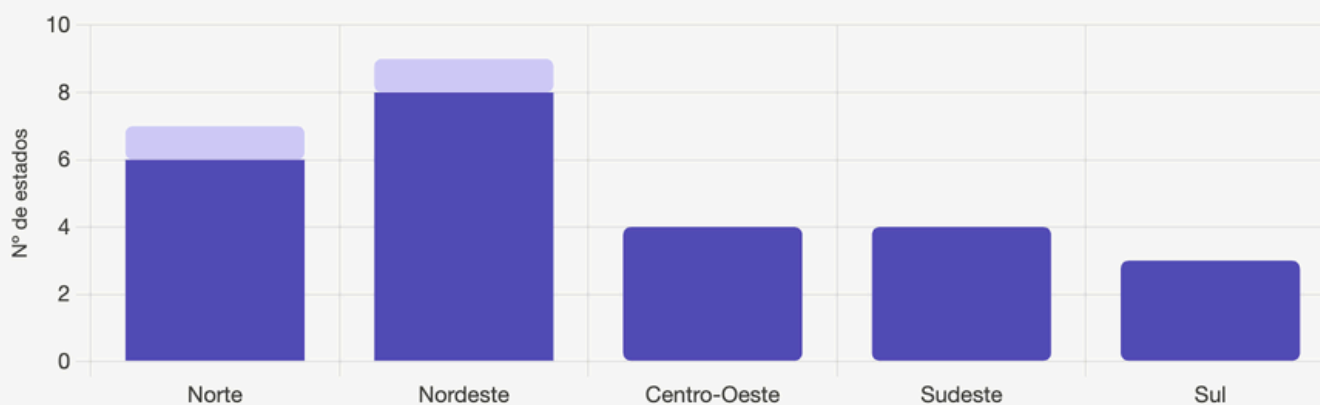

# o tamanho do nosso impacto

## Framework IRIS+ Dimensão How Much

Nesta metodologia, **ESCALA** refere-se a quantas pessoas foram alcançadas pelo trabalho.

**PROFUNDIDADE** mede o grau de mudança experimentado por essas pessoas – ou seja, a intensidade e qualidade do impacto gerado.

**DURAÇÃO** indica por quanto tempo essa mudança permanece na vida dos beneficiários.



Juntas, as três dimensões respondem à pergunta central do framework IRIS+: **how much quanto impacto foi realmente produzido?**

Em 2025, os números do Instituto AAL contam uma história de crescimento consistente, expansão de alcance e aprofundamento qualitativo das ações. Não se trata apenas de mais pacientes ou mais profissionais capacitados – trata-se de uma rede mais densa, mais bem distribuída geograficamente e mais diversa nas formas de cuidado que oferece.



**crescimento consistente**



**expansão de alcance e**



**aprofundamento qualitativo das ações**

## Indicadores Principais 2025

Instituto Aliança Contra a Hanseníase (AAL) - Framework IRIS+

**941**

Pessoas acometidas atendidas diretamente

**4.705**

Beneficiários indiretos

**7.546.400**

Total de pessoas impactadas

**24 estados + 3 países**

Abrangência geográfica

**568 h**

Horas de treinamento

**505**

Atendimentos psicológicos

**3.456**

Utensílios reabilitação doados

**2.439**

Profissionais de saúde capacitados

**722**

Palmitas produzidas

**215**

Calçados sob medida artesanais

**142**

Adaptações de calçados

**55**

Voluntários envolvidos

# o tamanho do nosso impacto

Em 2025, o Instituto Aliança Contra a Hanseníase (AAL) foi além do cuidado direto às pessoas acometidas pela hanseníase – levou o tema para mais de 7,5 milhões de pessoas. Esse alcance foi possível graças a uma **estratégia de comunicação estruturada**, com destaque para a publicidade social, que sozinha impactou 6,6 milhões de pessoas – transformando visibilidade em consciência coletiva sobre uma doença ainda marcada pelo estigma e pelo silêncio. Somam-se a isso 850 mil pessoas alcançadas pela imprensa televisiva e jornalística, além de quase 100 mil nas plataformas digitais. Cada pessoa alcançada é uma oportunidade de quebrar o ciclo de desinformação que atrasa diagnósticos e perpetua incapacidades – e o AAL, em 2025, ocupou esse espaço com intenção e escala.



Clique aqui para [assistir o vídeo da campanha](#).



# 7.5 milhões

pessoas impactadas com informações de qualidade



# o tamanho do nosso impacto

## Painel de indicadores de 2025

Os indicadores de 2025 evidenciam um ano de crescimento expressivo e aprofundamento qualitativo das ações do Instituto Aliança Contra a Hanseníase. Com 941 pessoas acometidas atendidas diretamente e 2.439 profissionais de saúde capacitados, o Instituto consolidou sua dupla estratégia de impacto: a assistência direta ao paciente e o fortalecimento das redes locais de cuidado – dimensões complementares que ampliam o alcance e a sustentabilidade dos resultados gerados.

No plano operacional, os números refletem a maturidade e a diversidade das ações em curso. Foram 3.598 utensílios de reabilitação e tecnologia assistiva doados pelo TECHansen, 722 palmilhas ortopédicas e 215 calçados artesanais sob medida produzidos pelo FeetHansen, e 505 atendimentos psicológicos realizados no primeiro ano completo do DOCHansen Suporte Psicológico. Somam-se a isso 568 horas de treinamento ministradas, 55 voluntários envolvidos e 4.705 beneficiários indiretos – um conjunto de entregas que demonstra, com objetividade, a escala e a profundidade do impacto produzido pelo Instituto em 2025.

## crescimento expressivo e aprofundamento qualitativo das ações

941

Pessoas acometidas atendidas diretamente

TECHansen + FeetHansen

2.439

Profissionais de saúde capacitados

DOCHansen + Sapatarias

3.598

Utensílios de reabilitação e T.A. doados

TECHansen

722

Palmilhas ortopédicas produzidas

FeetHansen

215

Calçados artesanais sob medida

FeetHansen

505

Atendimentos psicológicos realizados

DOCHansen · 1º ano

568h

Horas de treinamento ministradas

Todas as ações

55

Voluntários envolvidos nos projetos

2025

4.705

Beneficiários indiretos

Todas as ações

# o tamanho do nosso impacto acumulado

## Painel de indicadores — acumulado histórico 2021–2025

Os números abaixo representam o acumulado de toda a trajetória do Instituto AAL desde o início das ações estruturadas, em 2021. São o retrato de sete anos de construção, parceria e presença junto às pessoas afetadas pela hanseníase no Brasil e no mundo.



Nota metodológica: os valores de 'Acumulado 2024' representam os totais históricos registrados até 31/12/2024. Os valores de 'Acumulado 2025' somam o total histórico mais as entregas do exercício de 2025. A variação percentual reflete o crescimento do estoque acumulado.

calçado  
ferida  
dor  
hanseníase  
caminhar  
reabilitação  
autonomia  
palmilha  
fisioterapia  
mobilidade  
pé

*“Eu ficava olhando pro meu pé e não acreditava que aquilo era meu pé. A ferida não fechava, eu não conseguia colocar sapato. Parei de trabalhar. Ficava em casa, com vergonha de sair. Quando recebi o calçado do Instituto, na primeira semana já conseguia andar sem dor. Foi a primeira vez em dois anos que eu caminhei até a padaria sozinho”*

S.R., 47 anos. São Paulo.

## Framework IRIS+ Dimensão Contribution

### O papel do Instituto AAL na geração dos resultados

A dimensão Contribuição busca evidenciar em que medida os resultados observados podem ser atribuídos à atuação direta do Instituto AAL. Para compreendê-la, é preciso considerar o contexto sistêmico da hanseníase no Brasil: um cenário marcado por desigualdades de acesso, lacunas assistenciais persistentes e oferta insuficiente de reabilitação especializada — especialmente nas regiões onde a doença é mais prevalente.

Nesse cenário, **o AAL atua como agente catalisador de mudanças estruturais, ampliando o acesso a serviços e soluções** que, em grande parte dos territórios brasileiros, simplesmente **não estariam disponíveis sem sua intervenção**.

A contribuição do AAL se caracteriza, antes de tudo, pela sua adicionalidade — pela **oferta de soluções que não seriam plenamente viabilizadas pelo sistema público** ou por outras organizações no mesmo nível de escala, qualidade e especialização.

O TECHansen disponibiliza tecnologias assistivas especializadas — como luvas térmicas e utensílios adaptados — ainda amplamente ausentes da rede pública de saúde. O FeetHansen produz e adapta dispositivos ortopédicos com foco direto na prevenção de incapacidades, alcançando regiões que não contam com oficinas estruturadas para esse fim. O DOCHansen oferece suporte psicológico contínuo e especializado a pacientes e familiares, em um modelo regular inexistente na maioria dos serviços de referência em hanseníase no país.

Juntas, essas iniciativas **suprem lacunas críticas do sistema de cuidado**, reduzindo riscos de agravamento clínico e promovendo autonomia funcional para quem mais precisa.

E o impacto do AAL vai além da entrega direta. Ao capacitar profissionais de saúde, implantar sapatarias especializadas e transferir conhecimento técnico para equipes locais, o Instituto gera um efeito multiplicador: cada profissional formado amplia o alcance do cuidado em seu próprio território, de forma autônoma e sustentável.

A isso soma-se a redução sistemática de barreiras — geográficas, econômicas e sociais — que historicamente afastam as pessoas acometidas pela hanseníase do cuidado integral. Presença em 24 estados e 3 países. **Serviços 100% gratuitos**. Suporte psicossocial integrado ao fluxo de atenção.

Por fim, o AAL atua como **ponte entre ciência, inovação e prática assistencial**, fortalecendo políticas públicas, participando de espaços estratégicos de decisão e articulando parcerias com hospitais de referência, universidades e organismos internacionais.

Em muitos dos casos atendidos em 2025, os resultados — a mobilidade recuperada, a incapacidade evitada, a autonomia restabelecida — não teriam ocorrido sem a presença do Instituto. Essa é, em síntese, a medida da contribuição do AAL: não apenas fazer parte da solução, mas ser, em muitos contextos, a única solução disponível.

**A contribuição do AAL se define pelo que acrescenta ao sistema: soluções especializadas, ofertadas com escala e qualidade que o poder público, isoladamente, ainda não consegue garantir às pessoas acometidas pela hanseníase.**

## Framework IRIS+ Risk – Gestão de riscos e salvaguardas do impacto

Toda atuação orientada a impacto exige honestidade sobre seus limites e vulnerabilidades. O Instituto AAL reconhece os riscos inerentes ao seu modelo de operação e adota uma **postura ativa de identificação, monitoramento e mitigação** – entendendo a gestão de riscos não como burocracia, mas como parte do **compromisso com a seriedade e a sustentabilidade** do seu trabalho.

Como mitigação, o AAL investe continuamente na diversificação de parcerias institucionais, na construção de vínculos com organismos internacionais e no fortalecimento de sua credibilidade técnica como forma de ampliar sua base de apoio.

Riscos do impacto dizem respeito à durabilidade e à profundidade das mudanças geradas. Há o risco de que beneficiários não mantenham os ganhos funcionais após o encerramento do acompanhamento, ou de que a ausência de dados longitudinais limite a mensuração dos outcomes de longo prazo – especialmente na prevenção de incapacidades. Para reduzir essa exposição, o Instituto adota protocolos técnicos padronizados, promove a capacitação de equipes locais como estratégia de continuidade e avança na estruturação de sistemas de monitoramento mais robustos.

Riscos operacionais incluem a dependência de voluntários e equipes reduzidas para a execução de ações de alta complexidade técnica. O AAL mitiga esse risco por meio da formalização de parcerias com instituições de saúde, da transferência sistemática de conhecimento e da estruturação de redes locais capazes de operar com autonomia crescente.

A consciência sobre esses riscos não fragiliza o Instituto – ao contrário, reforça seu compromisso com uma gestão responsável, transparente e orientada à geração de impacto real e duradouro.

O Instituto AAL mantém um **protocolos estruturados de governança institucional**, com definição clara de papéis, processos decisórios documentados e mecanismos de controle e acompanhamento.

Como evidência desse compromisso, as atividades do AAL referentes ao exercício de 2025 foram submetidas à **auditoria independente realizada pela Mazars** – firma global de auditoria e consultoria – e **aprovadas sem ressalvas**. Esse resultado reforça a confiabilidade das informações apresentadas neste relatório e o compromisso do Instituto com a transparência perante seus parceiros, financiadores e a sociedade.

## Governança de excelência e Integridade institucional

forv/s  
mazars

Em 2025, o Instituto Aliança Contra a Hanseníase avançou em todas as frentes de sua atuação, consolidando sua presença como referência nacional e internacional no enfrentamento da hanseníase.

**Institucionalmente**, o ano foi marcado por conquistas históricas: a formalização de cooperação técnica com o Hospital São Julião (MS), o credenciamento junto à International Leprosy Association (ILA), a conquista do status de Observador Consultivo da CPLP e a entrada como membro oficial da GlobalSkin. O Instituto também foi selecionado pelo GRPCOM para o Projeto Adote uma Causa e encerrou o ano com o Ágora AAL 2025, encontro presencial em Campo Grande que reuniu gestores das principais unidades de referência parceiras em todo o Brasil.

Na **assistência direta**, o destaque foi o lançamento do DOCHansen Suporte Psicológico — iniciativa pioneira que passou a oferecer atendimento psicológico online gratuito a pacientes e familiares em qualquer ponto do país. O Instituto também recebeu uma missão de dezessete voluntários internacionais da Paróquia St. Thomas Aquino (Califórnia, EUA), que atuaram em Pernambuco visitando hospitais de referência, entregando kits de autocuidado e produzindo conteúdo de conscientização.

Na **educação**, o Instituto promoveu capacitações presenciais em tecnologia assistiva para profissionais de saúde no Mato Grosso do Sul, na Paraíba e no Rio Grande do Norte, formando médicos, enfermeiros, fisioterapeutas e terapeutas ocupacionais para a prevenção de incapacidades físicas. Em setembro, foi lançada a série educativa InformeHansen — seis vídeos institucionais produzidos em parceria com a Mobius Life Science —, ampliando a comunicação em saúde sobre hanseníase para além do setor médico.

No **campo científico**, o Instituto marcou presença na Segunda Reunião Global sobre Doenças Tropicais Negligenciadas Relacionadas à Pele da OMS, em Genebra, e no 22º Congresso Internacional de Hanseníase (ILC 2025), em Bali. Analisou e divulgou o relatório epidemiológico global da OMS — que registrou 22.129 novos casos de hanseníase no Brasil em 2024 — e encerrou o ano com o lançamento de chamada pública para relatos de casos clínicos em parceria com a Revista Hansenologia Internationalis, integrando ciência, clínica e terceiro setor na produção científica nacional.

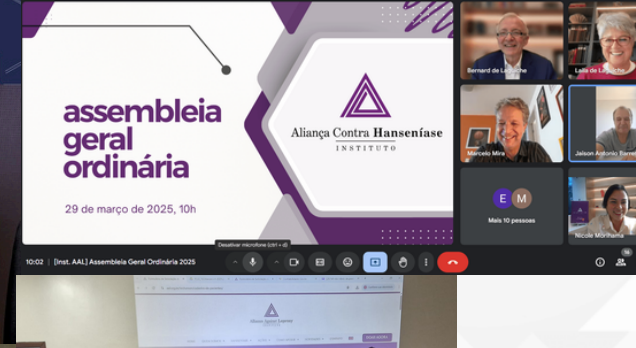

**ÁGORA AAL 2025**

Encontro das Unidades de Referência em Hanseníase Aliadas AAL

23 e 24 de outubro  
Campo Grande / MS

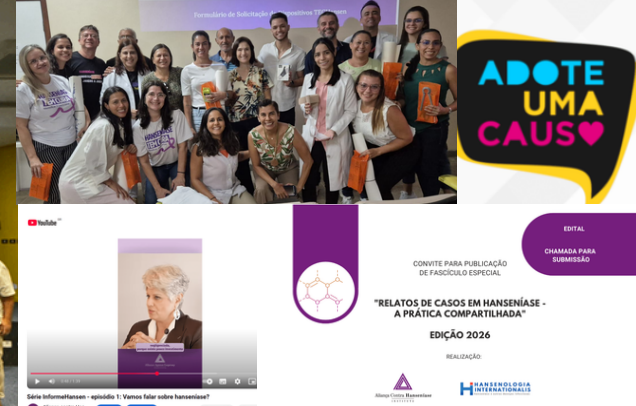

**Cadastro de Profissionais de Saúde com atuação em Hanseníase**

Aliança Contra Hanseníase Instituto

2024



# Nossos aliados

## Parceiros

info Hansen



MADERO



ÓTICAS  
VISORAMA



programa  
impulso



## Assessoria Pro Bono

MAZUTTI RIBAS STERN  
SOCIEDADE DE ADVOGADOS



Google for Nonprofits



## Cooperações



## Parceria internacional

Companhia Internacional da Ordem de Malta contra a Hanseníase  
(CIOMAL, na sigla em francês)



ORDEM DE MALTA  
COMBATE À HANSENÍASE

FUNDAÇÃO CIOMAL

Faça parte  
desta aliança

## Prestadores de serviços



mazars



# Transparência

---

## Governança com Padrões Internacionais

O Instituto AAL fundamenta sua atuação em **princípios sólidos de governança, integridade e prestação de contas**. A transparência não é apenas uma obrigação legal – é um compromisso ético com todas as pessoas acometidas pela hanseníase que dependem da efetividade das ações do AAL, com os parceiros que confiam na instituição, e com a sociedade que apoia a causa.

Em 2025, todas as contas do Instituto Aliança Contra a Hanseníase (AAL) foram submetidas a auditoria independente realizada pela Mazars, firma global de auditoria e consultoria com presença em mais de 90 países, reconhecida por seus **rigorosos padrões técnicos e éticos**. As demonstrações financeiras foram **aprovadas sem ressalvas**, atestando a regularidade, a legalidade e a fidedignidade dos registros contábeis da organização.

Esse resultado reflete o comprometimento do AAL com os mais altos padrões internacionais de governança para organizações do terceiro setor – desde o controle criterioso de receitas e despesas até a gestão responsável dos recursos confiados por doadores, parceiros e voluntários.

O déficit registrado no exercício de 2025 reflete o investimento contínuo do AAL na expansão de suas ações e no desenvolvimento de novos projetos voltados à prevenção de incapacidades e ao cuidado integral das pessoas acometidas pela hanseníase. É importante destacar que, apesar do déficit contábil, o **fluxo de caixa da organização permaneceu positivo ao longo do exercício**, sustentado pelo saldo acumulado em conta – resultado de uma gestão financeira prudente e planejada nos períodos anteriores.

O Instituto acompanha permanentemente sua saúde financeira e adota medidas proativas de planejamento para garantir a sustentabilidade institucional de longo prazo.

O valor econômico do voluntariado demonstra a **força da rede de colaboradores** que dedicam seu tempo e conhecimento à missão do Instituto, sendo registrado com transparência tanto na receita quanto nas despesas, em conformidade com as boas práticas contábeis para organizações da sociedade civil.

A prestação de contas do AAL consolida sua credibilidade perante seus parceiros nacionais e internacionais, reafirmando que os recursos recebidos são **geridos com responsabilidade, rigor e total comprometimento** com a missão de eliminar a hanseníase como problema de saúde pública no Brasil e no mundo.

# Transparência

## Prestação de Contas 2025

Distribuição dos investimentos por projeto

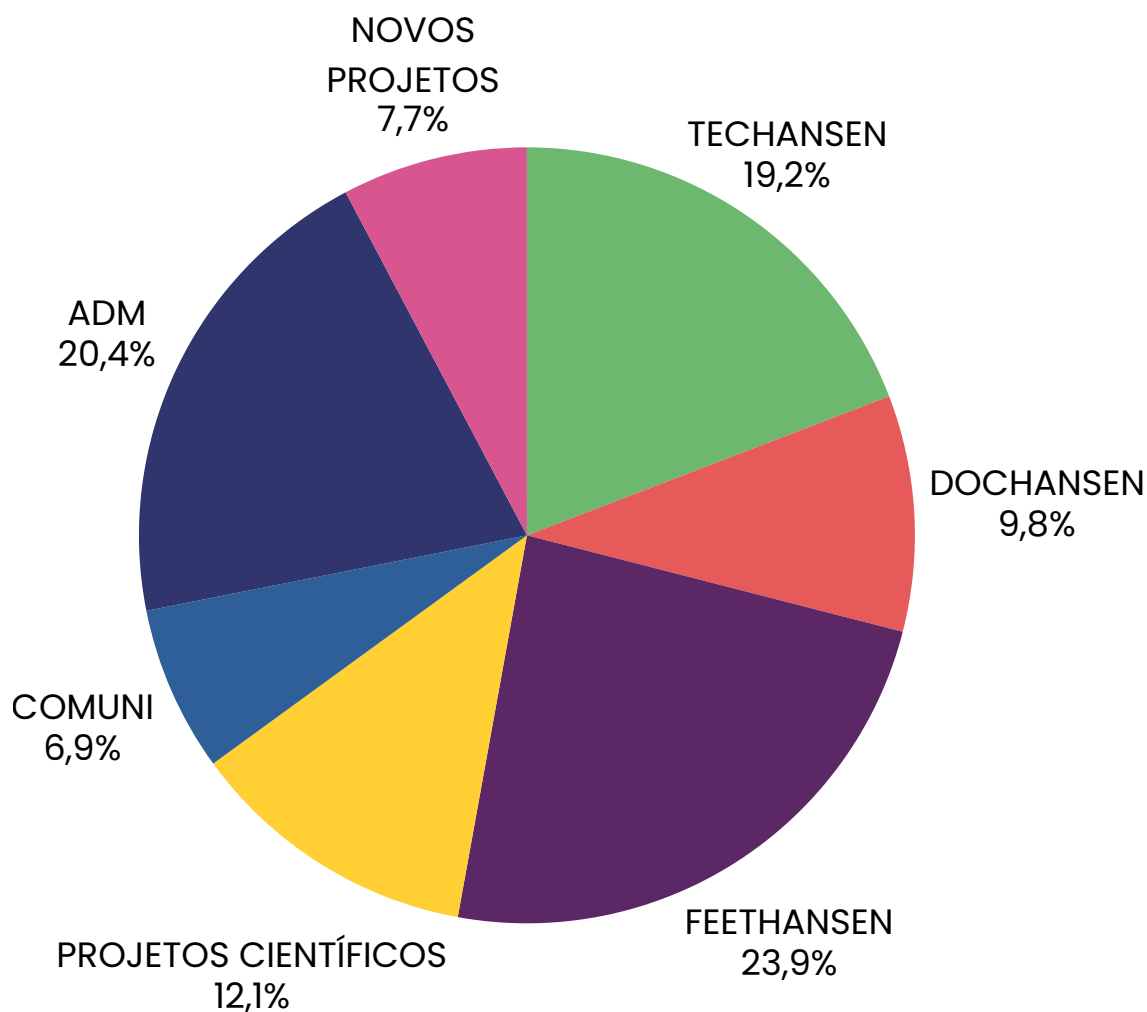

Valorizando a transparência e prestando conta de nossas atividades com reconhecimento internacional, anualmente temos a auditoria externa realizada pela MAZARS, empresa internacionalmente reconhecida, que opera em 90 países.

**mazars**

[Clique aqui e confira na íntegra o Relatório da Auditoria de demonstrações financeiras 2025.](#)

# Perspectivas para 2026

## Horizonte estratégico

2025 demonstrou que o modelo do Instituto Aliança Contra a Hanseníase funciona — e que há muito mais a fazer. O ano de 2026 será uma oportunidade de **consolidar o que foi construído e avançar com mais escala, mais parceiros e mais profundidade de impacto.**

Nas ações e programas, o AAL seguirá aprofundando a integração entre TECHansen, FeetHansen e DOCHansen, ampliando a oferta de cuidado integral às pessoas acometidas pela hanseníase, por meio da nova ação SelfHansen. **Novas iniciativas** educativas e de sensibilização estão previstas em parceria com organizações da mídia e da saúde.

Na expansão geográfica, o Instituto avançará na **implantação de novas Sapatarias AAL**, priorizando regiões com altos coeficientes de detecção e baixa oferta de reabilitação especializada — especialmente no Norte e Nordeste do Brasil. A meta é ampliar a rede atual de cinco para sete unidades em operação.

Na **expansão internacional**, o AAL aprofundará sua atuação em países europeus e americanos para galgar novos caminhos para parcerias multilaterais.

Em novas parcerias estratégicas, o Instituto buscará ampliar sua rede de hospitais de referência parceiros, fortalecer vínculos com universidades e centros de pesquisa e consolidar alianças com o setor privado para doação de insumos e cofinanciamento de ações.

No fortalecimento institucional, o AAL investirá na profissionalização de seus processos de monitoramento e avaliação, na ampliação da equipe técnica e no desenvolvimento de sistemas mais robustos de gestão de impacto — garantindo que os dados apresentados em relatórios futuros sejam ainda mais rastreáveis e comparáveis.

Na captação de recursos, o Instituto avançará na diversificação de sua base de financiadores, reduzindo a dependência de poucos parceiros e ampliando sua presença junto a fundações internacionais, organismos multilaterais e mecanismos de financiamento para doenças tropicais negligenciadas.

O horizonte de 2026 é claro: mais pessoas alcançadas, com cuidado mais qualificado, em mais territórios — e com um Instituto cada vez mais sólido para sustentar esse impacto ao longo do tempo.





# Aliança Contra Hanseníase

I N S T I T U T O



<https://www.aal.org.br>



[aal@aal.org.br](mailto:aal@aal.org.br)



+55 41 99247-8873



Rua Deputado Heitor Alencar Furtado, nº 3350  
sala 103, Condomínio Opus One Ecoville  
Bairro Campo Comprido  
CEP: 81200-528, Curitiba - PR.  
Brasil.